

MORGA

Anteiglesia de la Merindad de Uribe. Ocupaba el asiento 58.º en las Juntas Generales de Gernika.

Tiene una extensión de 15,2 km² y su núcleo urbano, Meakaur, con una cota de 137 m. sobre el nivel del mar, dista 27 km. de Bilbao.

Limita al N. con Arrieta; al S. con Lezama, Amorebieta y Etxano; al E. con Errigoiti y Muxika, y al W. con Fruiz, Fika y Larrabetzu.

Una buena parte del municipio se asienta en la ladera N. del Bizkargi, que está surcada por profundas barrancas que confieren al terreno un aspecto quebrado y obligan a un poblamiento eminentemente disperso, con numerosos barrios.

Además del Bizkargi, de 563 m., los montes Mendigane, de 274 m., y Urkulu, 370 m., completan el relieve del término.

Evolución de la población

Año 1887	673 hab.
1900	759 »
1920	805 »
1940	851 »
1960	665 »
1978	417 »
1986	354 »

Barrios y núcleos principales

Andra Mari, Eskerika, Flores, Gabatike, Ganbe, Goardia, Gerekiz, Igertu, Meaka, Meakaur, Menike, Morgakoene, Morgaondo, Okoriko y Oñarte.

En los muros de la ermita de San Esteban de Gerekiz, estuvieron empotradas dos lápidas romanas que hoy se guardan en el Museo Diocesano de Derio.

Parroquias

La iglesia parroquial bajo la advocación de San Martín Obispo, está en Meakaur. Sus libros parroquiales dan comienzo en 1550.

La iglesia de Andra Mari, situada en el barrio de su nombre, ejerce actualmente funciones de aneja de la parroquia.

Ermitas

San Juan Bautista de Ganbe, Santo Tomás en Goardia, Jesús Crucificado en Meakaur, San Vicente en Meaka, Nuestra Señora de los Remedios en Lekerika, San Miguel en Oñarte y San Esteban, en ruinas, en Gerekiz.

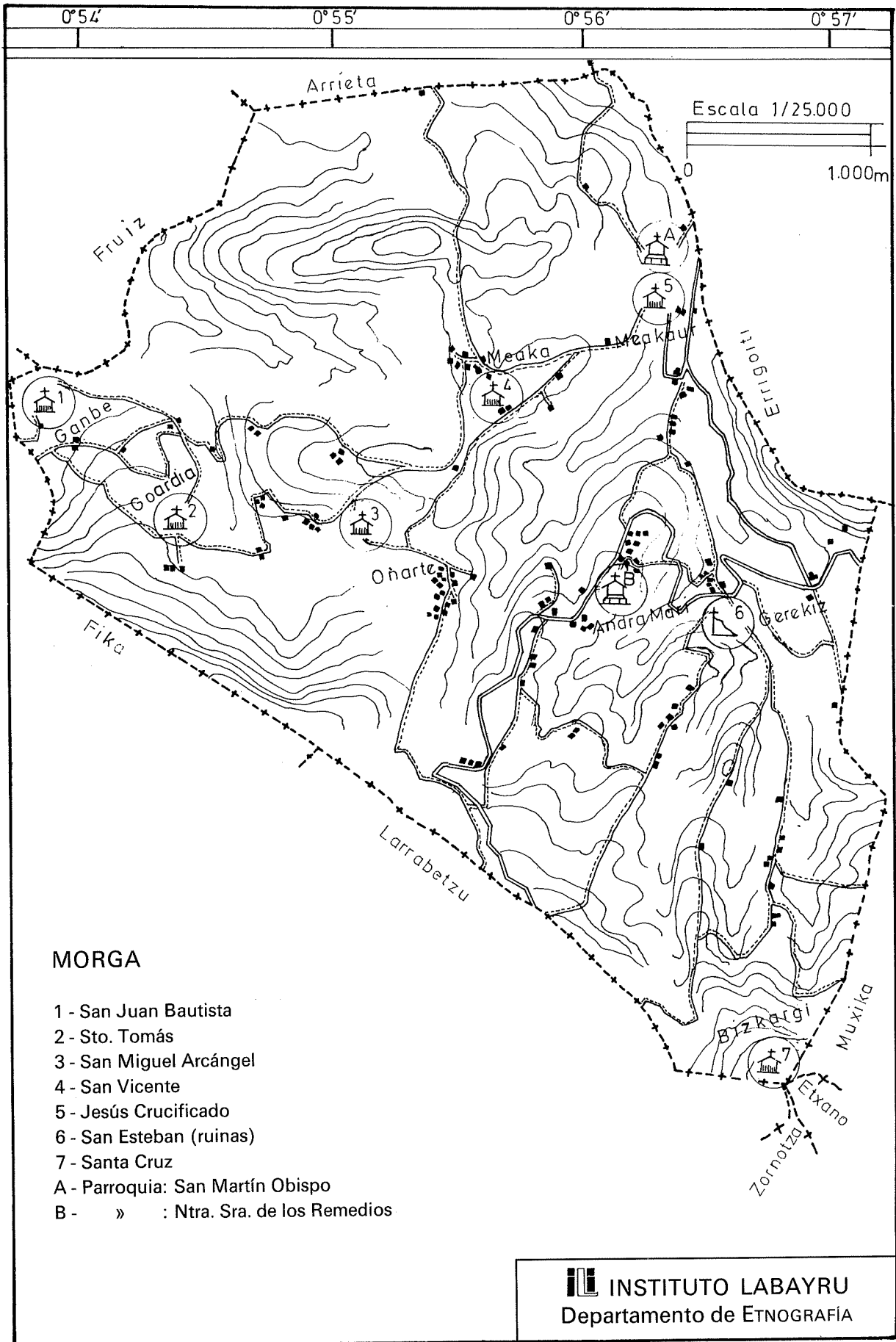

SAN JUAN BAUTISTA

Advocación: San Juan Bautista, popularmente *Yandonis*.

Parroquia: San Martín Obispo.

Emplazamiento: Situada en la barriada de Meaka, popularmente *Miike*, auzune de Ganbe, en una campa, a 50 m. del caserío Yandonis.

Altitud: 60 m.

Coordenadas: Long.: 0° 53' 52". Lat.: 43° 18' 31".

Orientación: E. - W.

Acceso: Carretera comarcal Mungia-Larrabetzu, a la altura del km. 28,100, se toma una desviación a la izquierda. A 2,200 km., se encuentra la ermita.

Descripción: Planta rectangular de 14,40 × 9,80 m y ábside de 5,40 × 6 m. Muros de mampostería vista con esquineros de sillería. Cubierta a dos aguas sostenida por doble cercha, con espadaña de sillería de un vano, sin campana. Una puerta adintelada en el lado W. y otra de arco apuntado al E., así como una aspillera al N. Pavimento de baldosas de tierra cocida. Coro de madera. Una tejavana protege el acceso del lado de la Epístola. En la viga frontal del coro hay una inscripción: ESTA OBRA HIZO EL MAESTRO MARTIN DE GURRAZA. AÑO DE 1722.

Imágenes: Actualmente, desprovista de imágenes. La imagen de San Juan se encuentra en las Escuelas de Barriada de Ganbe. La de San Pedro, en la parroquia de Morgia y la de Santa Catalina (talla en madera), en el Museo Diocesano de Derio.

Conservación: En malas condiciones.

Festividad, culto y ritos: Actualmente, no se celebra la fiesta que hasta el año 1970 tenía lugar el 24 de Junio, día de San Juan Bautista, con misa cantada y romería popular.

Ese mismo día se bendecían, en la ermita, flores y hierbas de San Juan, que se quemaban en casa cuando relampagueaba y tronaba.

También se oficiaba misa en la festividad de San Pedro, 29 de Junio.

Bibliografía

DELMAS, 1944, p. 459.

ETXEGARAI, J. «Yandonis. San Juan Ermita. Morgia», en *Etniker*, V. (1981) pp. 113-133.

ITURRIZA, 1938, p. 280.

MARCAIDA, M. «La religiosidad del pueblo de Meñaka» en AEF, IV (1924) pp. 115-116.

Informante local

Adolfo Arejita, 29 años. vecino de Morgia. (Diciembre 1982).



San Juan Bautista

Rogativas: Se acudía en rogativa, desde la parroquia hasta la ermita, el miércoles anterior a la Ascensión.

Petición y ofrenda: Se le pedía al Santo la curación de las gallinas en tiempo de peste aviar. También se le invocaba para que las abejas elaboraran abundante miel. Se le ofrendaban anualmente aceite, velas y dinero.

Manuel Marcaida, refiriéndose a esta ermita, señalaba el año 1924 que acudían muchas mujeres de pueblos limítrofes: Mungia, Morgia, Fruiz y Fika.

«... Suelen ofrecer cierta cantidad de aceite, cuyo valor envían en metálico a la ermitaña en caso de no poder ir ellas personalmente a la ermita. Cuando una gallina está enferma, suelen llevar a la ermita una pluma de la misma.»

Antigua Parroquia: Iturriza la menciona como antigua parroquia:

«... La de San Juan Bautista, con pila batismal con tradición de que fue Parroquia antes de que se fundase la de Sn. Martín de Morgia.»

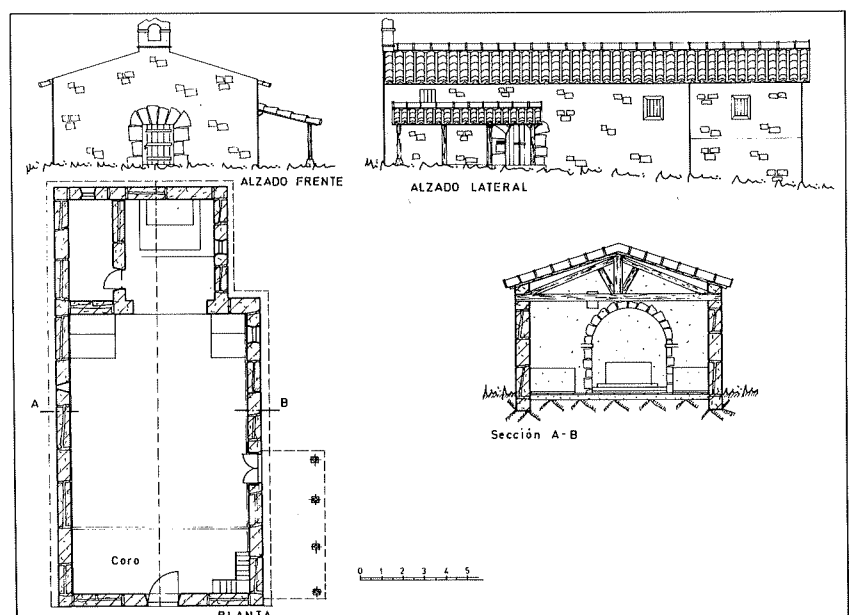

San Juan Bautista
Planta y alzados.

SANTO TOMAS

Advocación: Santo Tomás.

Parroquia: San Martín Obispo.

Emplazamiento: Barrio Goardia, *Goardidxe*. En el mismo centro del barrio, junto a los caseríos: Goardidxeetzebarri, Goardidxeetzezarra, Auzoko, Goardidxesanturun, Ibarra. Asimismo, están próximos los caseríos: Oruetzu, Etekone, Oruebeko del auzune Orue.

Altitud: 140 m.

Coordenadas: Long.: 0° 54' 24". Lat.: 43° 18' 08".

Orientación: E. - W.

Acceso: Carretera de Fruiz a Ganbe. A la altura de la Escuela de Barriada, se toma el camino vecinal a Orue. A 1 km se encuentra la ermita.

Descripción: Planta rectangular de 8,20 × 5,85 m. Muros de mampostería con esquineros de sillería. La cubierta a dos aguas y la espadaña de cemento de un vano con campana. Puerta orientada al lado S., de arco apuntado. Una ventana adintelada en el lado S. y una aspillera en el lado E. Pavimento de losas de piedra.

Imágenes: Santo Tomás (en restauración).

Conservación: En restauración (año 1983). El Ayuntamiento aporta los materiales y el vecindario, la mano de obra.

Festividad, culto y ritos: Fiesta el 21 de Diciembre, día de Santo Tomás. Se celebra misa. A partir del año 1967 se ha dejado de celebrar la romería.

Bibliografía

DELMAS, 1944, p. 459.
ITURRIZA, 1938, p. 280.

Informante local

Mikaela Monasterio, 84 años. Caserío Goardidxeetzebarri. (Diciembre 1982).

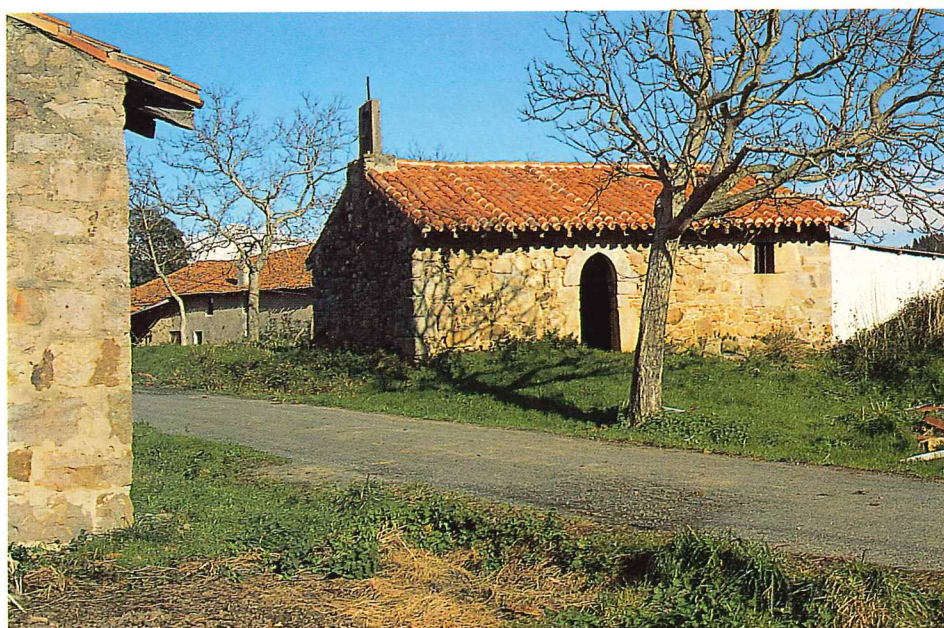

Santo Tomás

JESUS CRUCIFICADO

Bibliografía

DELMAS, 1944, p. 459.
ITURRIZA, 1938, pp. 280-281.

Informantes locales

Julia Basterretxea, 71 años. Caserío Etxezar. María Dolores Garabieta, 30 años. Caserío Etxezar. Epifanio Landie, 60 años. Caserío Landetxe. (Diciembre 1982).

Advocación: Jesús Crucificado, popularmente *Kurtzifisidxo*.

Parroquia: San Martín Obispo.

Emplazamiento: Barrio Meakaur, *Miakorre*, frente a la parroquia y la Casa Consistorial. Casas y caseríos cercanos: Abade-etxie, Etxezar, Agustiniene, Sakristaeune (Sakrastune) y Torrezuri.

Altitud: 138 m.

Coordenadas: Long.: 0° 56' 18". Lat.: 43° 18' 54".

Orientación: SW. - NE.

Acceso: Carretera de Mungia a Morga, a la altura del km 27,300, a la vera izquierda, se toma el camino que conduce a la parroquia de San Martín de Meakaur.

Descripción: Planta rectangular 15,30 x 6,10 m. Muros de sillería enlucidos. Cubierta a cuatro aguas que, por el interior, presenta forma de bóveda de crucería. Entrada al NE. por un gran arco de medio punto con enrejado de madera torneada. Dos ventanas adinteladas en el lado SE. El pavimento de cemento sobre losas de piedra en la nave y losas de piedra y madera en el presbiterio. Pórtico a los pies sostenido por dos columnas de sillería. En la fachada principal, una placa de cemento que dice: *Hermita del Crucifijo*, n.º 49. En el interior, incrustados en los dos muros laterales, hay dos piezas de piedra arenisca con las figuras de un águila y un león.

Imágenes: Carece de ellas. El Santo Cristo que presidía la ermita se halla en la sacristía de la parroquia.

Conservación: Está abandonada y deteriorada.

Festividad, culto y ritos: Los días de Jueves Santo y Corpus Christi se acudía en procesión desde la parroquia hasta la ermita. Esta práctica se abandonó hace veinte años aproximadamente.

También se acudía en rogativa a esta ermita. En la festividad de San Marcos se rezaban letanías en la misma.



Jesús Crucificado

Notas históricas: Iturriza señala:

«... Edificada por la misma republica el año de 1585 y renobada en el de 1766 dentro de la qual existen dos lapidas, con las figuras de vna aguila y leon con inscripciones que dicen *Ave Maria gratia plena, y Memento...*»

Estas dos piezas de piedra arenisca, como se ha indicado, se conservan en su interior, no así las inscripciones.



Jesús Crucificado
Interior.

SAN VICENTE

Bibliografía

AREJITA, Amparo. «San Bixenti ermita», en *Etniker*, VI (1982) pp. 163-171.
 DELMAS, 1944, p. 459.
 ITURRIZA, 1938, p. 280.

Informante local

Pilar Atela, 65 años. Caserío Antonene. (Diciembre 1982).

Advocación: San Vicente, popularmente *San Bixenti*.

Parroquia: San Martín Obispo.

Emplazamiento: Está situada en la barriada Meaka, popularmente *Miike*. Junto al caserío Arkotxe. Otros caseríos próximos: Antonene, Urtebarri, Iturrikotze, Etxatxu, Olakone, Antzele, Andresene y Etzebarri.

Altitud: 240 m.

Coordenadas: Long.: 0° 55' 41". Lat.: 43° 18' 33".

Orientación: E. - W.

Acceso: Carretera Mungia-Morga, a la altura del km. 29,600, se toma una desviación a la izquierda. A unos 200 m. se halla la ermita.

Descripción: Planta rectangular de 8,10 × 5,55 m. Muros de mampostería vista con esquineros de sillería. Cubierta a dos aguas. Puerta y ventana adintelada en el lado S. Pavimento de losas de piedra.

Imágenes: Desprovista de ellas. La imagen de San Vicente fue trasladada a la parroquia.

Conservación: Actualmente está convertida en establo. El edificio, bien conservado.

Festividad, culto y ritos: La fiesta tenía lugar el 22 de Enero, día de San Vicente. Se celebraba misa.

Rogativas: Antiguamente, se acudía en rogativa a esta ermita uno de los tres días anteriores a la Ascensión, *Asentzidxo letañiek*. Era costumbre dar una vuelta procesional en derredor de la ermita.

Sepulcros: Iturrizza indica que en esta ermita existía un sepulcro.



San Vicente
Desafectada.

NUESTRA SEÑORA DE LOS REMEDIOS

Advocación: Nuestra Señora de los Remedios, popularmente *Andra Mari*.

Parroquia: San Martín Obispo.

Emplazamiento: En el barrio de Lekerika.

Observaciones: Actualmente no es considerada como ermita, sino como iglesia aneja a la parroquia.

Notas históricas: Iturriza, a finales del siglo XVIII, la citaba como ermita y decía de ella:

«... reedificada el año de 1755 y por los huesos de finados que se hallaron al ampliarla se congetura haver sido en tiempos pasados Iglesia con enterrorio; al presente se conserva en ella el Santísimo Sacramento y los Santos Oleos para la mas pronta administracion de ellos a los enfermos, a causa de hallarse edificada la parroquia de San Martin en el extremo de toda feligresia; y en la casa contigua á dicha hermita reside vno de los tres Beneficiados.»

Bibliografía

ITURRIZA, 1938, p. 280.



Ntra. Sra. de los Remedios

SAN MIGUEL ARCANGEL

Bibliografía

ARREGI, A. «Morga'ko San Miguel ermitea», en *Etniker*, VI (1982) pp. 151-161.

ITURRIZA, 1938, p. 280.

Informante local

Atanasio Abaunza, 62 años. Caserío Gabatika. (Diciembre 1982).

Advocación: San Miguel Arcángel.

Parroquia: San Martín Obispo.

Emplazamiento: Barrio Oñarte, en un alto a la vera de la carretera de Meakaur a Andra Mari de Morga, junto al caserío Altamire. Caseríos próximos: Menike, Zuetza (Zutzara), Bekorta y Gabatika.

Altitud: 160 m.

Coordenadas: Long.: 0° 55' 05". Lat.: 43° 18' 09".

Orientación: E. - W.

Acceso: Carretera de Muxika a Larrabetzu. A la altura del km. 23, se toma una desviación a la derecha, hacia el barrio Meakaur. A 1,800 km. a la vera izquierda, se halla la ermita.

Descripción: Planta rectangular de 11,45 × 7,50 m. Muros de mampostería vista con esquineros de sillería. Cubierta a cuatro aguas. Puerta y ventana adinteladas en el lado S. Dos aspilleras en el trasaltar. Pavimento de losas de piedra. A la entrada de la ermita hay una pila bautismal.

Imágenes: Desprovista de imágenes.

Conservación: En malas condiciones.

Festividad, culto y ritos: La fiesta es el 29 de Septiembre, día de San Miguel. Se celebra misa. Antes de la última guerra civil se celebraba romería.

Rogativas: Hacia el año 1965 se abandonó la costumbre de hacer rogativas a esta ermita, *Asentzidxo letaiñek*.



San Miguel Arcángel

SAN ESTEBAN

En ruinas

Advocación: San Esteban.

Parroquia: San Martín Obispo.

Emplazamiento: En el alto de Gerekiz, a la vera de la carretera que va al barrio Eskerika. Caseríos próximos: Gerekiz, Untxiñe, Gardoa y Landoz.

Altitud: 142 m.

Coordenadas: Long.: 0° 56' 35". Lat.: 43° 17' 54".

Orientación: SE. - NW.

Acceso: Carretera Larrabetzu-Gernika, a la altura del km. 29.

Descripción: Planta rectangular de 8,50 × 8,45 m. Muros de mampostería vista y esquineros de sillería. Antaño poseyó una cubierta a dos aguas, hoy derrumbada. Puerta de arco apuntado y ventana adintelada en el lado SW.

Imágenes: Desprovista de imágenes.

Conservación: En ruinas. Sufrió un incendio el 5 de Abril de 1961.

Festividad, culto y ritos: Hasta el año 1975 aproximadamente, se ha venido celebrando la festividad de San Esteban Protomártir, el 26 de Diciembre. Ese día la misa tenía lugar en el portalón del caserío *Gerekiz*, donde se conserva un pilar con una cruz en relieve y la inscripción: AÑO/DE 1779.

La romería popular se celebraba por la mañana.

Rogativas: En tiempos, uno de los tres días anteriores a la Ascensión se acudía en rogativa a esta ermita desde la parroquia de Morgia.

Enterramientos: Se han encontrado restos humanos al lado NE. de la ermita, según el informante local.

Bibliografía

- ARTIÑANO. «Actas», en BCMV, II (1910) cuad. 4, p. 5.
 DELMAS, 1944, pp. 458-459.
 BARANDIARAN, J.M. de. «I. Las iglesias. Continuidad del culto», en EF. Mat. y Cuest. LIX (1925) p. 43.
 ECHEGARAY, C. de. «Vías romanas en Vizcaya», en *Vida Vasca*, XXIII (1946) pp. 214-215.
 ECHEGARAY, C. de. y OLASCOAGA, F. de. «Actas», en BCMV, I (1909) cuad. 4, p. 10.
 ITURRIZA, 1938, p. 281.
 MAÑARICUA, A.É. de. «La inscripción de Sempronia (Morgia)», en *Estudios Vizcaínos*, V (1972) pp. 51-74.
 OTALORA. *Micrología*, 1634, p. 24.
 PUXANA, P. de. «Bizkaia-ko Elizarik zaarrena», en *Karmel*, I (1971) pp. 66-68.
 VIVES, José. *Inscripciones latinas de la España romana*. Barcelona, 1971, p. 556.
 SAN PELAYO, J. de. y OLASCOAGA, F. de. «Actas», en BCMV, I (1909) cuad. 2, p. 7.
 UGARTECHEA Y SALINAS, J.M. de. «Notas sobre estelas, lápidas e inscripciones funerarias vizcaínas», en AEF, XIX (1962) pp. 160-163.

Informante local

Raimundo Urrutia, 62 años. Caserío Gerekiz. (Diciembre 1982).



San Esteban

Notas históricas: *Antigua Parroquia:* Según Iturriza, esta ermita era:

«... vna de las mas antiguas Parroquias de Vizcaya que se redujo á Heremitorio mas ha de 800 años; en el de 1770 fue reedificada, y en su circunferencia se hallan varias sepulturas y huesos de difuntos soterrados con la Cara al Oriente; al ampliarla hallaron en los cimientos varias piedras con inscripciones...

Otras piedras hallaron asi vien con incripciones, pero bolvieron a meterlas en los cimientos de dicha Hermita de San Esteban...»

Lápidas: Empotradas en sus muros NW. y SE. se han conservado dos lápidas con inscripciones romanas, que se hallan actualmente en el Museo Diocesano de Derio. La inscripción de una de las lápidas reza:

TE. SEMPRONIE/CONIVGI SVE/POSVET/MEMORIA/CONS. CCCC.
Cuya traducción viene a ser: *Terencio colocó en recuerdo de Sempronia, su mujer en el consulado 400.*

Esta fecha corresponde según J. Vives, al año 362 de la era cristiana.

La otra lápida, también romana, con un nicho semicircular, contiene una inscripción incompleta, de tres líneas, de difícil lectura. No lleva datación.

Ermita Juradera: Se considera ermita Juradera.



San Esteban de Gerekiz
Lápida romana